

## TECNOLOGIA DO BEM

### Videogame não precisa ser o vilão da infância

Se usados com critérios de tempo e faixa etária, jogos podem ser bons aliados ao desenvolvimento motor e intelectual das crianças. **Cultura & Théo 7**



FREEPIK/DIVULGAÇÃO

## CORPO SÃO, MENTE SÃ?

### E fora do campo, como vai a saúde mental?

A depressão tornada público por Richarlison é amostra do alerta sobre necessidade de cuidado com o emocional na vida do atleta. **Esportes 8**



**MODULINHO:** CLASSIFICADOS QUE TODO MUNDO LÊ

# Jundiaí vive 'boom' na área de economia criativa



ARQUIVO PESSOAL

Claudemir Brito e sua equipe vieram para Jundiaí empreender com loja de smartphones atraídos pelo 'porte da cidade'

No ano passado, Jundiaí teve 2.244 empregos formais gerados. O número se dá pelo número maior de contratações (99.072) do que demissões (96.828). Hou-

ve também abertura de muitos CNPJs na modalidade microempreendedores individuais (MEIs): 7.538 empresas novas. **Cidades 5**

## ABRIL LARANJA

### Precisamos falar (mais) sobre crueldade animal

O mês de abril é marcado pela campanha Abril Laranja, uma iniciativa que visa conscientizar e prevenir a crueldade

de contra os animais. Muito além da violência física, maus-tratos também podem envolver negligência. **Cidades 5**



ARQUIVO PESSOAL

Segundo a lei, crueldade animal é também considerada um crime ambiental

## TERMINAL CENTRAL

### Menina de 15 anos salva namorado

Uma menina de 15 anos se colocou entre dois malfeitores e seu namorado, também de 15, na noite desta sexta-feira (12), dentro do Terminal de Ônibus Central, para defendê-lo e assim impedir que ele fosse furtado. E ela conseguiu. Após isso a Polícia Militar foi acionada e deteve dois suspeitos. **Polícia 4**

## POLÍTICAS PÚBLICAS

### Feito a muitos mãos, Plano de Cultura em breve vira realidade

Aprovado na última semana, Plano Municipal de Cultura agora será encaminhado ao Legislativo para apreciação dos

vereadores e, caso aprovado, se tornará lei. Ideia é 'balizar não a atuação cultural de um governo, mas de todos que estiveram

no comando de Jundiaí nos próximos 10 anos', pontua o gestor Marcelo Peroni. **Política 3**



PREFEITURA DE JUNDIAÍ/DIVULGAÇÃO

Representantes da Unidade de Cultura e do Conselho de Política Cultural em reunião para discutir e aprovar o Plano

## MELHORIAS

### Novo Horizonte recebe Área da Infância

Tiveram início na noite desta sexta-feira (12) as intervenções para a implementação no Jardim Novo Horizonte da nova Área da Infância de Jundiaí, a terceira do município. Resultado da escuta das crianças e das famílias do bairro, a novidade faz parte do Plano de Bairro local. **Cidades 5**

Acesse todo o conteúdo do



## ÍNDICE

8 PÁGINAS

Opinião | Política | Cidades | Polícia  
Modulinho | Cultura & Théo | Esportes

## TEMPO

**SOL ENTRE NUVEIS**  
Mínima 19° Máxima 28°

**RODÍZIO NA CAPITAL**  
Placas liberadas

## ARTIGOS

## Drones ecológicos



**JOSÉ RENATO NALINI**

Os drones têm servido para muita coisa. Chegaram e dominaram o espaço administrado por jovens antenados com o mundo web. Vejo drones acompanhando manifestações e eventos. Em casamentos, colhendo fotos que nunca poderiam ser produzidas pelos profissionais.

Infelizmente, eles podem servir ao mal. Como aqueles que lançam bombas nas incríveis guerras que acontecem hoje, na Ucrânia e na Faixa de Gaza. Mas o uso das criações humanas depende da consciência do utente. É como a faca: serve para descascar maçã, mas também para matar um desafeto.

O uso do drone que merece aplauso é o de semear para repor o verde nas máculas abertas pela nossa cupidez, de braços dados com a ignorância. Um combo de boas invenções tem sido utilizado para o replantio nas áreas dizimadas na Barra do Sahy, no litoral norte paulista.

Essa alternativa restituirá mais de duzentos hectares de mata atlântica devastados pelas chuvas que também mataram sessenta e quatro pessoas em fevereiro de 2023. O trabalho do Instituto Verdescola, uma ONG que resgatou vítimas na noite da catástrofe, em conjunto com o Instituto Conservação Costeira e a Funda-

ção Florestal de São Paulo, cuidaram de promover a iniciativa. Também participaram a Atlântica Consultoria Ambiental e a Ambipar Group, numa união entre humanos e máquinas. Foi elaborado um software de inteligência artificial que mapeia as altitudes do terreno, mede a temperatura do solo e estabelece o plano de voo com os pontos exatos da sementeira.

Não é algo aleatório: um drone lançando sementes. A empresa de gestão ambiental desenvolveu a biocápsula com sobras de

### Não é algo aleatório: um drone lançando sementes

colágenos da indústria farmacêutica. Em laboratório, acolhe um mix de sementes de árvores, muitas das cooperativas caieiras – e adubo orgânico feito com resíduo da indústria de papel e celulose.

O invólucro protege a biocápsula contra insetos e, em contato com a água, se dissolve e libera um gel nutritivo, que propicia a germinação. Em apenas um voo, o drone libera vinte mil sementes em um hectare. É preciso semear na época de chuva e, em alguns meses, a cobertura vegetal ressuscitará.

Esse projeto da Barra do Sahy prevê mais de uma tonelada e duzentos quilos de sementes da flora da mata nativa. Primei-

ro, as espécies chamadas “pioneiras”, plantas arbustivas que conseguem se desenvolver em áreas adversas. Dentre elas, araticum, guapuruvu, embaúba, pau-viola e babosa-branca. São as espécies indicadas pela Fundação Florestal de São Paulo, responsável pelas unidades de conservação estaduais, para a primeira cobertura do solo.

Esse programa pode merecer escala e se disseminar por outros municípios brasileiros. A Mata Atlântica está sendo extirpada, o que pouca gente observa, pois a atenção planetária contempla mais a região amazônica. Uma iniciativa como essa tem carga simbólica bem relevante. É preciso que o século 21 seja a era da restauração ambiental.

Jundiaí, por exemplo, tem a Serra do Japi, que aos poucos vai sendo engolida – principalmente na área de entorno – pela intensa edificação que, paradoxalmente, “vendendo” a Serra, como atrativo, pode sacrificá-la. Não vejo a ampliação de seu perímetro, o que ocorria em gestões anteriores. É preciso conscientizar a sociedade civil a se apossar dessa cruzada de salvação da humanidade, que passa pelo efetivo reflorestamento das áreas degradadas.

Vamos começar com os drones ecológicos. Primeiro passo para a conversão do insensível para a consciência ecológica.

**JOSÉ RENATO NALINI** é reitor, docente de pós-graduação e Secretário-Executivo das Mudanças Climáticas de São Paulo (jose-nalini@uol.com.br)

## Tempo de perseverar



**PASTOR DANIEL ANTÔNIO**

Certo dia ouvi a estória de três homens que se aventuraram a escalar uma montanha muito alta. O preparo foi árduo. Cada dia de treinamento era superado motivado pela expectativa de se alcançar o objetivo.

Chega o grande dia! Os três aventureiros saem com seus equipamentos e começam a escalada. No início tudo estava indo bem, sem cansaço, caminho tranquilo, velocidade boa, clima favorável e tudo contribuindo para um desfecho primoroso.

Ao avançarem o caminho começou a ficar rochoso e as pedras começaram a demonstrar os seus perigos. Um pouco mais adiante as pedras já eram inimigas, soltas pelo caminho tornando cada passo uma escolha entre a vida e a morte.

De repente, uma voz veio do alto e lhes disse: “Esvaziem as mochilas e as encham de pedras”. Todos ouviram ao mesmo tempo aquela voz que veio do nada e olhando uns para os outros temeram e então novamente a voz falou: “Encham as mochilas de pedras”. Os três então obedeceram e ainda assustados continuaram a jornada, mas agora com muito mais dificuldade. Cada passo seria ainda mais desafiador a partir de agora.

No meio do caminho todos já muito desgastados e um deles resolve desistir: “Estou cansado e não vejo mais razão para prosseguir, só vim mesmo por causa de vocês”.

Os dois continuam e o trajeto fica ainda mais perigoso e difícil, o cansaço era extremo e um dos amigos resolve abandonar a mochila de pedras e continuar a jornada apenas para fazer companhia e completar o trajeto.

Na parte final o último já não aguentava mais, estava a ponto de abandonar a mochila, mas pensou:

### Os que buscam o meio mais fácil são aqueles que se acham melhores

“Já carreguei até aqui, falta tão pouco agora. Vou fazer o meu melhor e levar até o fim”.

Após a batalha ambos chegam ao topo e a voz mais uma vez diz: “Esvazie a mochila”. Ao esvaziar, mal podiam acreditar: as pedras que eram peso e dificuldade haviam se tornado ouro puro e somente um amigo tinha esse tesouro.

Ao pensar nestes amigos identifiquei três grupos de pessoas: os que desistem facilmente, os que buscam o meio mais fácil e os que são recompensados por sua perseverança.

Os que desistem o fazem porque não têm firmeza em seus propósitos e escolhas. Não estão con-

victos do que querem e suas decisões são frágeis. Não estão dispostos a pagar o preço para conquistar, mas querem alcançar a conquista dos outros. Estes sempre serão escravos de si mesmos e de seus fracassos.

Os que buscam o meio mais fácil são aqueles que se acham melhores dos que os outros, têm sempre um “caminho melhor”, não leem o manual e já sabem como tudo funciona. Estes farão parte da história de conquistas dos outros como aqueles que tinham tudo para conseguir, mas não conseguiram.

E os que são recompensados por sua perseverança são aqueles que estão focados e convictos de seus objetivos, que entendem que a verdadeira recompensa virá através do esforço, da determinação, da permanência e continuidade daquilo que propôs no seu coração. Estes são grandes conquistadores, são os que chegam mais longe e são recompensados com tesouros de Deus e da vida.

Já vi muitas pessoas próximas de alcançarem suas promessas mas sucumbirem por achar as pedras pesadas demais mas também conheço muitos milionários de vida que alcançaram seus tesouros e tiveram muitas conquistas para celebrar.

E você? Em qual grupo de pessoas está?

**PASTOR DANIEL ANTONIO** é teólogo, administrador e publicitário (daniel.antonio@nazareno.com.br)

## Conscientização sobre a doença de Parkinson



**JOÃO CARLOS JOSÉ MARTINELLI**

Abril recebe o título de Mês de Conscientização sobre a Doença de Parkinson, instituído pela Lei 14.606/2023, possuindo a tulipa vermelha como símbolo. A época escolhida é em função de duas datas comemorativas sobre o tema.

Além do dia quatro, que é considerado o Dia Nacional do Parkinsoniano, 11 de abril é o Dia Mundial de Conscientização da Doença de Parkinson. Data esta estabelecida pela Organização Mundial da Saúde, no ano de 1998, visando esclarecer informações sobre esta condição e difundir as possibilidades de tratamento.

A doença de Parkinson foi diagnosticada, pela primeira vez, em 1817, pelo médico inglês James Pa-

kinson. Desde então, tal enfermidade crônica vem sendo abordada com a atenção necessária, tendo em vista seus sintomas predominantes de comprometimento do sistema motor, com tremores.

Em recente documentário, lançado em 2023, Michael J. Fox, famoso pelo protagonismo na trilogia “De Volta para o Futuro”, relata como é a coexistência com o Parkinson. O ator menciona que foi difícil a aceitação, mas é possível

conviver com a doença, encabeçando um movimento global de conscientização.

### É muito importante esclarecer e alertar a sociedade

No Brasil, além de benefícios previdenciários, em que pode ser concedido auxílio-doença ou apo-

sentadoria por invalidez, é garantida a isenção de imposto de renda ao portador desta condição. Isso para que tal pessoa consiga ter maior qualidade de vida, focando em seu tratamento, normalmente muito custoso.

É muito importante esclarecer e alertar a sociedade sobre a doença de Parkinson e as demais doenças parkinsonianas, difundindo informações corretas sobre esta condição, que é a intenção deste texto. Trata-

-se de uma situação que exige empatia, diante dos desafios que o parkinsoniano enfrenta, podendo este ter uma melhor condição para conviver em sociedade, tanto pelo avanço da medicina e medidas governamentais, como pela compreensão e auxílio de todos.

**JOÃO CARLOS JOSÉ MARTINELLI** é advogado, jornalista, escritor e professor universitário. É ex-presidente das Academias Jundiaíenses de Letras e de Letras Jurídicas. Autor de diversos livros.

“Os artigos dessa página não representam a opinião desse jornal e é de inteira responsabilidade dos seus autores”

**Jornal de Jundiaí REGIONAL**

Diretora Presidente  
**SUELI N. F. MUZAIEL**

Diretor Vice-Presidente  
**TOBIAS MUZAIEL JR.**

Editora-Chefe  
**MARIANA MEIRA**

Publicação Diária da Lauda Editora, Consultorias e Comunicações Ltda.

Fundado em 1965 por Tobias Muzaiel  
Em memória

**MATRIZ - JUNDIAÍ**  
Rua Barão de Jundiaí, 1041 - sala 92 - Jundiaí - SP - CEP 13201-012  
e-mail: [comercial@jj.com.br](mailto:comercial@jj.com.br)

Departamento Comercial/Disk Modulinho (Classificados)	(11) 2136-6030
Redação	(11) 2136-6070
Novas assinaturas/renovações	(11) 2136-6020
Atendimento ao Assinante (de 2ª a 6ª até 17h30)	(11) 2136-6078
Atendimento ao Assinante (sábados e domingos até as 12h)	(11) 2136-6078
Departamento Cobrança	(11) 2136-6055
Serviços Gráficos	(11) 2136-6005
Disque Bancas (de 2ª a 2ª até as 12h)	(11) 2136-6078

#### REPRESENTANTES

**SÃO PAULO**  
Adilson Colucci - Fone: (011) 98157-9872  
e-mail: [acolucci.jundiai@gmail.com](mailto:acolucci.jundiai@gmail.com)

**BRASÍLIA**  
Central de Comunicação S/S Ltda. - SCS Qd. 02, Bl "D", Ed. Oscar Niemeyer,  
Sala 1002/1003 - CEP: 70.316-900 - Fone/Fax (61) 3323-4701/(61) 8133-3400  
e-mail: [brasilia@centralcomunicacao.com.br](mailto:brasilia@centralcomunicacao.com.br)

**JUNDIAÍ** Aprovado em reunião na última semana, Plano tem como objetivo manter diretrizes para criar políticas públicas na Cultura do município

# Plano Municipal de Cultura vai à Câmara antes de se tornar lei

DA REDAÇÃO  
grupo.editores@jj.com.br

Uma reunião extraordinária realizada na noite de quarta-feira (10), com a participação dos representantes da Unidade de Gestão de Cultura (UGC) e Conselho Municipal de Política Cultural (CMPC) foi aprovado o Plano Municipal de Cultura de Jundiaí, instrumento legal para que o Poder Público tenha como compromisso assumir e executar, por meio de políticas, as diretrizes estabelecidas para a Cultura no município na perspectiva de dez anos.

O próximo passo, segundo o gestor de Cultura, Marcelo Peroni é o de encaminhar o Plano Municipal de Cultura para a Câmara Municipal, para apreciação dos vereadores e para que dessa forma seja transformado em lei. “O Plano de Cultura de Jundiaí foi elaborado de forma participativa, muitas mãos auxiliaram na preparação de todas as etapas. Sua conclusão é o resultado de um trabalho realizado com seriedade e focado em estabelecer metas e objetivos possíveis, como forma de balizar não a atuação cultural de um governo, mas de todos que estiverem no comando de Jundiaí, nos



Várias reuniões foram realizadas entre a Prefeitura de Jundiaí e representantes sociedade civil para a elaboração do Plano Municipal de Cultura

próximos 10 anos”, concluiu Peroni.

#### PARTICIPAÇÃO

Para o presidente do CMPC, Nelson Picchi Jr. a aprovação foi uma conquista

para a cidade de Jundiaí. “O Plano Municipal de Cultura tem por objetivo estabelecer o planejamento de execução da política cultural de Jundiaí, sendo necessário para que a cidade possa se incluir

ao Sistema Nacional de Cultura”, explicou.

“O Conselho teve um relevante trabalho neste sentido, participamos desde o início. Foram várias reuniões das Câmaras Seto-

riais, grupos de trabalho e representantes de todas as linguagens culturais da cidade foram ouvidos. O envolvimento da sociedade civil foi de grande importância, pois desta forma

o plano vai proporcionar uma gestão para a cultura no Município mais técnica, estabelecendo metas, objetivos e ações específicas. Ele serve como um guia estratégico para direcionar as políticas públicas culturais a curto, médio e longo prazos, facilitando o planejamento e a continuidade das ações ao longo das gestões”, finalizou Picchi.

Para o diretor de Cultura, João Carlos de Luca a aprovação do Plano de Cultura é um momento muito importante e há muito tempo desejado. “Foi construído de forma participativa. A atual gestão buscou coletar dados específicos, realizou fóruns presenciais em bairros, fóruns virtuais durante a pandemia, bem como pesquisa de hábitos culturais, numa parceria com a Fatec Jundiaí”, reforçou o diretor.

João de Luca também lembrou, que para a elaboração do plano foram ouvidos servidores da UGC, artistas de todos os segmentos, ainda durante o processo foram criados os cadastros de artistas do município e os cadastros dos editais da lei emergencial Aldir Blanc e a lei Paulo Gustavo, sempre junto com o Conselho de Cultura.

## RECONHECIMENTO

# Sistema Compra Aberta conquista o selo Sebrae-SP

A Prefeitura de Jundiaí conquistou, por meio do Sistema Compra Aberta, o selo Sebrae por participação no Prêmio Prefeitura Empreendedora – etapa São Paulo. A cerimônia foi realizada na noite desta quinta-feira (11), na sede do Clube Atlético Monte Líbano, em São Paulo, com a presença de mais de 250 municípios do Estado de São Paulo.

O Sistema Compra Aberta foi apresentado na categoria “Compras Governamentais”, por meio de programa de inserção de micro e pequenas empresas da Região Metropolitana de Jundiaí nas aquisições realizadas pelo município, com os benefícios da Lei Complementar 123/06.

A iniciativa busca fomentar a participação e a competitividade das micro

e pequenas empresas por meio da prioridade na contratação. Jundiaí destaca-se neste ponto em razão do seu pioneirismo, especialmente na implantação da nova Lei de Licitações desde 01 de março de 2023, e na celeridade no desenvolvimento do sistema Compra Aberta, gerido pela Companhia de Informática do Município – CIJUN, permitindo a concessão de benefícios a micro e pequenas empresas.

“Temos orgulho de apresentar a preocupação da gestão com a promoção de incentivos ao empreendedorismo e ao crescimento das micros e pequenas empresas, já que elas possuem um papel importante na criação de empregos, contribuindo com a geração de rendas às famílias e com o aumento da qualidade de vida da população local”, destacou o prefe-

to Luiz Fernando Machado.

O objetivo do sistema é incentivar as micro e pequenas empresas a participarem dos processos de aquisição realizados pelo município, por meio de estímulo ao aumento do faturamento daquelas que estão sediadas na Região Metropolitana de Jundiaí. Com essa ação, verificou-se o aumento da participação dessas micro e pequenas empresas em mais de 200% no último ano, sendo que o faturamento cresceu em torno de 30%.

“Houve também uma preocupação com a comunicação efetiva, facilidade de acesso, transparência e capacitação para essa ação, o que tem se mostrado muito positivo para a política de compras governamentais”, afirmou a Gestora de Administração e Gestão de Pessoas, Simone Zanotello de Oliveira.

## PRECONCEITO

# STF determina: buscas pessoais sem discriminação

O Supremo Tribunal Federal (STF) estabeleceu, na última quinta-feira (11), que a revista pessoal em suspeitos realizada pela polícia não pode ser fundamentada em critérios como “raça, sexo, orientação sexual, cor da pele ou aparência física”. Os ministros determinaram que tal procedimento só é justificável quando há indícios concretos de atividade ilegal, como a posse de armas proibidas.

Em uma decisão que servirá de referência para casos semelhantes, os ministros formularam uma tese que delinea as circunstân-

cias em que a busca pessoal é permitida. Segundo a tese estabelecida, “a revista pessoal, mesmo sem mandado judicial, deve ser baseada em elementos objetivos que indiquem a posse de armas ilegais, objetos ou documentos que constituam evidência criminal, sendo proibido realizar tal medida com base em critérios como raça, sexo, orientação sexual, cor da pele ou aparência física”.

O debate no STF surgiu a partir de um caso que questionava a validade das provas obtidas pela polícia ao utilizar critérios raciais em sua abordagem a suspeitos.

A questão em pauta era se a chamada “filtragem racial” ou “perfilamento racial” configurava discriminação por parte da polícia.

O caso em análise envolvia um indivíduo condenado por tráfico de drogas, com base em 1,53 gramas de cocaína encontradas durante uma abordagem policial em Bauru (SP), em maio de 2020, durante o período da manhã. Os ministros decidiram que, dadas as circunstâncias específicas, a abordagem policial foi legítima, uma vez que havia elementos que indicavam possíveis atividades ilícitas por parte do suspeito.



Sistema Compra Aberta conquista o selo Sebrae-SP no Prêmio Prefeitura Empreendedora

#### EDITAL DE CONVOCAÇÃO ASSEMBLEIA GERAL ORDINÁRIA ASSOCIAÇÃO COMERCIAL EMPRESARIAL DE JUNDIAÍ – ACEJ CNPJ 44.644.854/0001-86

Pelo presente Edital, os Associados da Associação Comercial Empresarial de Jundiaí - ACEJ - ficam convocados para se reunirem em Assembleia Geral Ordinária a se realizar no dia 24 de Abril de 2024, às 9h, em primeira convocação caso atingido o quórum legal ou, às 9h15, em segunda convocação, qualquer que seja o quórum (podendo se estender após às 24h), na sede social da Associação situada à Rua Rangel Pestana, nº 533, Centro, na cidade de Jundiaí, Estado de São Paulo, a fim de deliberarem sobre a seguinte Ordem do Dia:

- Apreciar o Relatório Anual de Atividades da Diretoria Executiva realizadas em 2023;
- Examinar e aprovar as contas do exercício encerrado em 31 de Dezembro de 2023;
- Outros assuntos de interesse da ACEJ.

Nos termos do Estatuto Social, aqueles que não estiverem adimplentes com a contribuição associativa da ACEJ não terão direito a voto. Não serão permitidos votos por procuração.

Os documentos pertinentes às matérias a serem debatidas encontram-se à disposição dos Associados para consulta em horário comercial na sede da ACEJ, a partir da publicação deste Edital.

Jundiaí, 14 de Abril de 2024.

  
Leandra Maia Diniz  
Presidente da Diretoria Executiva da ACEJ



## RONDA POLICIAL

## ACIDENTE DEIXA DOIS MORTOS

Dois motociclistas morreram em um acidente na rodovia na rodovia Luciano Consoloni, em Itatiba, na noite desta sexta-feira (12). A Polícia Militar Rodoviária foi acionada por volta de 21 horas para atender a uma ocorrência de acidente de trânsito no km 019,500 da SP 063, envolvendo duas motocicletas. No local os agentes identificaram primeiramente uma das vítimas, que foi socorrida à Unidade de Pronto Atendimento (UPA) com ferimentos leves. Já o condutor da outra moto foi socorrido pelo Resgate do Corpo de Bombeiros até a Santa Casa, onde não resistiu e morreu. Às 23 horas, a vítima que havia sido socorrida com ferimentos leves também faleceu, após sofrer complicações durante o atendimento.

**TERMINAL CENTRAL** O casal, de 15 anos, havia acabado de sair de um curso e, ao chegar no Terminal, foi atacado

# Menina de 15 anos salva o namorado de malfeitores

FÁBIO ESTEVAM  
festevam@jj.com.br

Uma menina de 15 anos se colocou entre dois malfeitores e seu namorado, também de 15, na noite desta sexta-feira (12), dentro do Terminal de Ônibus Central, para defendê-lo e assim impedir que ele fosse furtado. E ela conseguiu. Após isso a Polícia Militar foi acionada e deteve dois suspeitos, conduzindo-os ao Plantão Policial, onde o delegado Rodrigo Carvalhaes prendeu um deles, por tentativa de furto e corrupção de menor, e iniciou o outro (adolescente) por ato infracional de furto tentado.

Os jovens namorados haviam acabado de sair de um curso - que fazem na região central da Cidade, - e foram até o Terminal para tomar o ônibus e voltarem para casa. Na sequência, cerca de 15



Dois suspeitos foram detidos e um deles acabou preso por corrupção de menor

personas, entre adultos e adolescentes, todos juntos, também adentraram ao Terminal. "Ficamos apreensivos, eu sabia que algo ruim iria acontecer", disse o garoto, na companhia da namorada. "Eles eram mal encarados",

salientou a menina.

Pelo menos duas pessoas que estavam junto a este grupo - que havia entrado no Terminal -, foram até o casal e, um deles (também adolescente), tentou tomar o boné do garoto. Nesse momento a namo-

rada dele 'engrossou o caldo'. "Eles se aproximaram da gente e um deles pegou no boné do meu namorado e tentou puxar. Eu peguei no boné também e puxei de volta, evitando o furto", contou a jovem. O boné está avaliado em R\$ 350.

Logo depois o casal entrou no ônibus e os malfeitores foram atrás, momento em que o motorista trancou as portas até a chegada da Polícia Militar. Ao chegaram os PMs conduziram o casal e alguns suspeitos do crime até o Plantão, onde o adolescente suspeito confessou a tentativa de furto. O delegado então o indiciou por ato infracional e o liberou aos responsáveis, uma vez que se tratou de seu primeiro crime e foi cometido sem grave ameaça.

Já o outro, maior de 18 anos, foi preso em flagrante por furto tentado e corrupção de menor, inclusive porque também confessou que aliciou o colega para que furtasse o boné. Além disso, Carvalhaes também representou por sua prisão preventiva, com base inclusive no seu passado criminal, com passagem por roubo.

## DOIS SUSPEITOS PRESOS

## Loja de conveniência no Centro é furtada de novo

Guardas municipais prenderam dois homens na madrugada deste sábado (13), no Centro de Jundiaí, suspeitos de furtarem uma loja de conveniência na rua Rangel Pestana. Durante a detenção um deles resistiu à prisão e foi contido na base do choque. No Plantão Policial o delegado Rodrigo Carvalhaes prendeu ambos em flagrante e representou pela prisão preventiva deles.

Era por volta de 1h quando câmeras de monitoramento da GM flagraram dois ladrões forçando a porta de uma loja de conveniência e invadindo o local. Os guardas Paloma e Reis, que estavam em patrulhamento, foram até o local e encontraram dois suspeitos do crime escondidos atrás de uma caçamba de lixo, segurando uma sacola com dezenas de maços de cigarro e ainda vários pacotes de pilha.

Questionados, eles negaram o furto. Porém, a central de monitoramento enviou



Dois suspeitos foram detidos por guardas logo após o crime

aos agentes imagens que desmentiam a dupla.

Ao receberem voz de prisão, um deles se negou a ser algemado e partiu para cima de um dos GMs, conseguindo agredi-lo. A essa altura, já com equipes de apoio, um colega de farda usou uma arma de choque para cessar as agressões.

No Plantão Policial, o segurança da loja compareceu mostrando as imagens gravadas do lado de dentro da loja, que mais uma vez desmentiram os sus-

peitos. O segurança, inclusive, disse que esta não é a primeira vez que o comércio sofre com ladrões. Recentemente, inclusive, o Jornal de Jundiaí noticiou um assalto ocorrido no estabelecimento.

Ambos foram presos em flagrante por Carvalhaes e levados para o Centro de Triagem de Campo Limpo Paulista.

Apoiaram a ocorrência os GMs Damaceno e subinspetora Tatiana Reis, e guardas Jonas Gomes e Neto.

## 18 BLOQUEIOS

## 100 veículos são guinchados em um mês durante blitz

Pelo menos 100 veículos entre carros e motos foram guinchados com irregularidades de documentação e mau estado de conservação, somente no mês de março deste ano, em Jundiaí, durante operações bloqueio realizadas pela Guarda Municipal e departamento de trânsito.

Os números foram divulgados pela GM nesta sexta-feira (12), após consulta feita pelo Jornal de Jundiaí, depois de uma equipe de reportagem passar por um desses bloqueios, na rua Joaquim Nabuco.

O levantamento mostra que de 300 veículos abordados, 100 foram guinchados, o que representa pouco mais de 33% de veículos problemáticos.

No total, em março foram realizados 18 bloqueios, nos bairros Vila Progresso, Ponte São João, Centro, Vila Rio Branco e Jardim Pacaembu.



Os 18 bloqueios foram realizados na cidade pela GM e Trânsito

## NECROLOGIA

**IVALDO JOSÉ LOPES**, de 75 anos, viúvo. Morava no Engoradouro. Cremado no Crematório de Hortolândia.

Cemitério Nossa Senhora do Montenegro.

**ANTONIO FRANCISCO GARCIA**, de 72 anos, casado. Sepultado no Cemitério Nossa Senhora do Montenegro.

**NEUSA QUITO DA CRUZ**, de 89 anos, casada. Sepultada no Cemitério Nossa Senhora do Desterro.

**MARIA ANNA BRUNHEROTTO LUCENA**, de 91 anos, viúva. Sepultada no Cemitério Nossa Senhora do Desterro.

**SILVIANOR DOS SANTOS**, de 86 anos, viúvo. Sepultado no Cemitério Nossa Senhora do Montenegro.

**JAIR DE ASSIS DO NASCIMENTO**, de 75 anos, casado. Sepultado no Cemitério Memorial Parque da Paz.

**ALFREDO SEBASTIÃO SIQUEIRA BARBOSA**, de 80 anos, casado. Sepultado no Cemitério Nossa Senhora do Montenegro.

**CHIRLEI LEMES BRAGA**, de 65 anos, viúva. Sepultada no Cemitério Memorial Parque da Paz.

**MICHIKO KIMURA**, de 94 anos, viúva. Sepultado no Cemitério Memorial Parque da Paz.

**TOCHIO SHIBUKAWA**, de 81 anos, casado. Sepultado no

O Velório Municipal informou sobre 10 óbitos, autorizado pelas famílias.

**JJ DIGITAL**

Escaneie o Qrcode para ser direcionado ao APP.

Tudo o que você precisa em um só lugar.

Um novo conceito em desenvolvimento de aplicativos

Avalie nosso APP. É muito importante para que possamos melhorar sua experiência.

desenvolvido por [www.holosconsult.com.br](http://www.holosconsult.com.br)

UTILIDADE PÚBLICA - LOTERIAS	
<b>&gt; LOTOMANIA: 2607</b> DATA: 10/04/24 01 06 10 11 20 38 39 43 48 50 22 23 27 33 34 59 62 70 89 91	<b>&gt; DEU NO POSTE</b> DATA: 12/04/24 >PT 1º 2 5 3 7 2º 6 4 2 8 3º 0 7 4 8 4º 4 7 4 5 5º 7 3 2 7 6º 1 7 8 5 7º 3 0 7
<b>&gt; DUPLA SENA: 2648</b> DATA: 10/04/24 1º SORTEIO 02 11 13 37 47 50 2º SORTEIO 04 07 12 13 42 48	<b>&gt; PTN</b> 1º 5 5 3 8 2º 3 0 0 9 3º 0 9 0 4 4º 0 0 5 8 5º 0 2 1 0 6º 7 8 8 7 7º 1 5 8
<b>&gt; MEGASENA: 2711</b> DATA: 11/04/24 14 36 38 46 55 60	<b>&gt; QUINA: DATA: 11/04/24</b> 03 26 09 78 79 8413
<b>&gt; LOTOFACIL: DATA: 11/04/24</b> 01 02 05 06 07 09 10 12 13 14 16 17 22 24 25 3076	<b>&gt; TELESENA: DE PÁSCOA</b> SORTEIO: 4º SORTEIO - 07/04/24 11 16 20 21 44

LOTERIAS DE 12/04/24 NÃO ATUALIZADAS ATÉ O FECHAMENTO DESSA EDIÇÃO

**ECONOMIA** Enquanto os negócios maiores tiveram saldo negativo na geração de emprego, os pequenos representaram 91% das novas empresas

# Pequenas empresas de Jundiaí ‘carregaram’ contratações em 2023

NATHÁLIA SOUSA  
nsantos@jj.com.br

No ano passado, Jundiaí teve 2.244 empregos formais gerados. O número se dá pelo número maior de contratações (99.072) do que demissões (96.828). Deste número, micro e pequenas empresas abriram 2.861 vagas, enquanto as médias e grandes perderam 556 postos. Também houve 15 empregos criados por entidades sem fins lucrativos e perda de 7 vagas na administração pública e 69 por baixas de CPF de pessoas que faleceram. Os dados são do Serviço Brasileiro de Apoio às Micro e Pequenas Empresas de São Paulo (Sebrae-SP) a partir do Cadastro Geral de Empregados e Desempregados (Caged).

Além da geração de emprego formal, houve a abertura de muitos CNPJs na modalidade microempreendedores individuais (MEIs) em 2023. Em Jundiaí, no último ano, foram abertas 7.538 empresas.

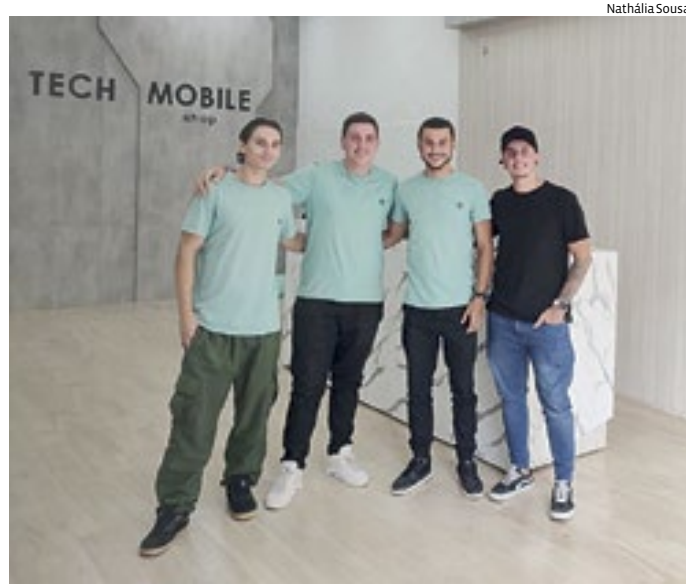

Claudemir Brito (de preto) tem três funcionários na nova loja

Desse montante, 3.445 são MEIs, 2.872 são microempresas (MEs) e 546 são empresas de pequeno porte (EPPs). A informação é da Unidade de Gestão de Governo e Finanças (UGGF) de Jundiaí.

## EXPANSÃO

Proprietário de uma loja que faz manutenção de smartphones e vende de

acessórios e aparelhos, Claudemir Brito abriu uma unidade em Jundiaí neste ano, e contratou três funcionários. “Eu tinha outras unidades em outras cidades. Vim para Jundiaí também pelo porte da cidade. Prestamos serviço de manutenção rápida, em 40 minutos, e vendemos acessórios e smartphones. Contratei três pessoas nes-



A geração de empregos por pequenos negócios foi muito positiva

te ano, faz pouco mais de 30 dias que abrimos a loja, inclusive, estamos finalizando a montagem da loja.”

Enquadrado como ME, Claudemir vê potencial nas pequenas empresas. “Acredito que o mercado esteja bem competitivo em todas as áreas. Acho que empresas de pequeno porte têm potencial para se tornarem grandes empresas. Acredito

muito no potencial de pequenas empresas”, pontua.

Proprietária de uma loja de chinelo, Elisiani Pontes, embora contrate, tem sempre dificuldade e acha que em lojas maiores a rotatividade de funcionários é menor. “Abri no início do ano passado. Contratei muitas pessoas já, mas pouca gente fica. Está bem difícil contratar, as pessoas en-

tram e na experiência mais faltam do que trabalham. Com certeza teria mais contratação se tivesse mais mão de obra. Tenho duas unidades, além desta, tenho outra loja, e meu quadro de quatro vendedoras nunca ficou completo. Faltam pessoas que queiram trabalhar de verdade. Meu marido trabalha em uma rede grande de lojas e é igual. Pago salário no mesmo nível de outros lugares maiores, mas tem muita rotatividade em loja menor. Para nós, é complicado”, reclama.

## PAÍS

No Brasil, 2023 também foi um ano de geração de empregos por micro e pequenas empresas. Esses negócios menores abriram mais de 1,1 milhão de postos de trabalho no país, o que representa 80% do emprego com carteira assinada gerado no ano passado. Também foram criadas 859 mil micro e pequenas empresas em 2023, de acordo com o Sebrae.

## CONSCIENTIZAÇÃO

# ‘Abril Laranja’ acende combate aos maus-tratos contra animais

O mês de abril é marcado pela campanha Abril Laranja, uma iniciativa que visa conscientizar e prevenir a crueldade contra os animais. A iniciativa foi criada em 2006 pela ASPCA (Sociedade Americana para a Prevenção da Crueldade contra os Animais) e a escolha desse mês se deve ao fato de a ASPCA ter sido fundada nesse período.

Para a ativista pela causa animal Nicole Sousa Cunha, uma das mais frequentes formas de maus-tratos é a negligência, quando os animais são deixados sem cuidados básicos, como alimentação adequada, água limpa e abrigo adequado. Além disso, a violência física, como espancamentos e mutilações, também é comum, causando dor e sofrimento desnecessários. Porém, há também tópicos de maus-tratos menos conhecidos, mas igualmente preocupantes. “Entre eles estão a exploração por bichos-preguiça por parte do turismo e o fato de existir de 5 a 6 mil tigres vivendo em cativeiro na China para alimentar a indústria da medicina tradicional”, diz.

No contexto do Abril Laranja, Nicole frisa ser urgente que a sociedade brasileira tome medidas concretas para proteger os animais. Entre as ações estão o fortalecimento da legislação, com penas mais duras para os responsáveis pelos maus-tratos, e o aumento da fiscalização para garantir o cumprimento da lei. Além disso, é fundamental investir em políticas públicas que garantam o bem-estar dos animais, como a criação de abrigos e programas de castração. “É claro, também precisamos falar sobre a zoofilia, que ainda é considerado um tabu, mas claramente um ato de covardia porque demonstra uma falha de caráter.”

Segundo dados da Delegacia Eletrônica de Proteção Animal (Depa), as denúncias de maus-tratos cresceram 15,60%

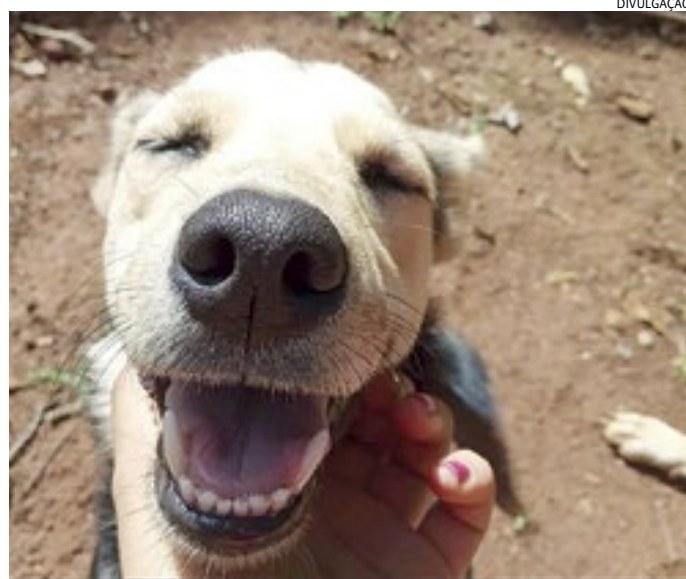

As denúncias de maus-tratos contra animais cresceram 15% em 2021

em 2021, no Estado de São Paulo. Os números, inclusive, são bem altos: de janeiro a novembro de 2020, foram 13.887 denúncias, enquanto em 2021 foram recebidas 16.042 denúncias nesse mesmo período.

“Isso podemos dizer que é graças à campanha Abril Laranja, que tem um papel crucial na conscientização da população sobre a crueldade animal e na promoção da mudança de comportamento. Por meio de ações educativas, como palestras, campanhas nas redes sociais e eventos de adoção, a campanha pode ajudar a sensibilizar as pessoas para a importância de respeitar e proteger eles [animais], que são mais dependentes”, pontua.

Segundo o artigo 32 da Lei Federal nº 9.605, todo e qualquer ato de crueldade animal é também considerado um crime ambiental. A lei contra maus-tratos aos animais foi criada em 1998 e diz o seguinte: Praticar ato de abuso, maus-tratos, ferir ou mutilar animais silvestres, domésticos ou domesticados, nativos ou exóticos acarreta pena e detenção de três meses a um ano, e multa.

Além disso, incorre nas mesmas penas quem realiza experiência dolorosa ou cruel em animal vivo, ainda que pa-

ra fins didáticos ou científicos, quando existirem recursos alternativos. A pena é aumentada de um sexto a um terço, se ocorre morte do animal.

A advogada animalista Juliana Oliveira de Paula, 34 anos, comenta que já podemos observar o tratamento jurídico na causa, a depender de cada espécie. “A isso, damos o nome de especismo. A mesma diferença se aplica a animais não humanos ditos de abate, para consumo de sua carne ou que tenham previsões legais de permissão de caça e assim por diante.”

Questionada sobre ser ou não o suficiente, ela declara que a mudança profunda deve estar diretamente ligada ao conhecimento. “Acredito que a principal medida nem deva ser a punição por punição. Dessa forma, pelo punitivismo, não haverá mudança social. Por isso, sempre defendo a Educação Ambiental como principal ponto de mudança estrutural da sociedade, neste sentido”, finaliza.

## INDO ALÉM

A ativista diz que se engana quem pensa que maus-tratos são apenas a agressão física com animais de estimação. Aliás, a falta de conhecimento

sobre o tema faz com que muitos casos passem despercebidos. Ou seja, não são denunciados para as autoridades.

“No setor de cosméticos, macacos são torturados até a morte para o teste de componentes. Coelho e cães são submetidos à tortura até ficarem cegos para poderem criar produtos”, revela.

Já na indústria da carne, porcos, aves e vacas são os animais que mais sofrem tortura e maus-tratos no mundo. Segundo a Organização das Nações Unidas para Agricultura e Alimentação, 67 bilhões de porcos, aves e vacas são expostos, anualmente, a condições de crueldade. “São maltratados exclusivamente para a produção de alimentos. Então se você come carne, mas diz amar os animais, talvez esteja na hora de rever seus conceitos”, aconselha.

No Brasil, segundo a Humane Society International (HSI), 70 milhões de galinhas vivem trancadas em “gaiolas em bateria”, superlotadas e sem espaço para as aves sequer abrirem as asas.

Além disso, fantasias de Carnaval com plumas naturais são produzidas a partir do momento de retirada de aves ainda vivas, causando sofrimento e crueldade. A iguaria “Foie Gras”, um patê de fígado de ganso ou pato, envolve alimentação forçada e condições de vida extremamente cruéis para as aves. E os bezerros machos provenientes da indústria do leite (vitela), são frequentemente submetidos a condições de confinamento e tratamento desumano antes do abate.

“De certo, houve avanço na conscientização. No entanto, ainda existem práticas cruéis que não foram proibidas. Por isso, é essencial que continuemos a lutar contra a crueldade animal, denunciando casos e promovendo o bem-estar. Proteger os animais é um dever de todos nós”, finaliza.

## LAZER

# Área da Infância no Novo Horizonte

Tiveram início na noite dessa sexta-feira (12) as intervenções para a implementação do Jardim Novo Horizonte da nova Área da Infância de Jundiaí, a terceira do município. Resultado da escuta das crianças e das famílias do bairro, a novidade faz parte do Plano de Bairro local e está sendo implementada em parceria da Prefeitura com o Ateliê Navio, escritório de Arquitetura e Urbanismo parceiro da Rede Urban95, da Fundação Van Leer e da qual Jundiaí faz parte.

“Assim como as Áreas da Infância implementadas nos entornos da Fábrica das Infâncias, na Vila Arens, e do Centro das Artes, a novidade faz parte do programa Cidade das Crianças e chega ao Jardim Novo Horizonte com todos os elementos técnicos qualificadores desse formato. Implementada no entorno do Parque Naturalizado Dorival Raymundo Risso, inaugurado pela Prefeitura em março, o local recebe agora as marcações viárias de pintura e Urbanismo tático com fo-

co na segurança viária e priorização da presença de crianças e pedestres, contando com as referências de diversos equipamentos públicos no entorno”, comentou o gestor de Cultura, Marcelo Peroni.

A nova Área será implementada na avenida Professora Danielle Lourençon, próxima ao Parque Naturalizado, ao Núcleo de Apoio à Aprendizagem (NAA) do Votorupé, ao Centro de Referência da Assistência Social (Cras) Oeste e das Escolas Municipais de Educação Básica (Emeb) Professora Beatriz Blattner Pupo, Professora Maria Aparecida Silva Congílio e Fatima Aparecida Pandolpho.

Já o gestor de Mobilidade e Transporte, Aloysio Queiroz, falou da importância da iniciativa para o bairro. “Um trânsito seguro é parte primordial para que as crianças ocupem os espaços urbanos com autonomia e segurança, aprendendo a adotar comportamentos eficazes, tanto com pedestres, ciclistas e futuros motoristas.”



Região recebeu há menos de um mês um novo Parque Naturalizado



EMPREGOS

DIVERSOS

► **Ajudante para Loja**, serviços diversos. Interessados enviar currículo para o e-mail: [marcelo-distak@bol.com.br](mailto:marcelo-distak@bol.com.br)

► **Escritório Contrata:** Auxiliar de Escritório, Administrativo, Recepcionista, Secretária, Advogados com conhecimento em Direito Previdenciário/ Penal e Trabalhista. Interessados enviar currículo para [assessoria.gcs@gmail.com](mailto:assessoria.gcs@gmail.com) ou (11) 99738-7526

QUER ANUNCIAR?

DISK MODULINHO

11 2136 6030

11 98199 4756

ATENDEMOS VIA WHATSAPP

DE 2ª A 6ª DAS 8H AS 18H

**Jundiá**  
Ano IV - nº 659  
3003-2433  
(a custo e de uma ligação local em qualquer região do País, mesmo que solicite o DDD)  
[www.ciee.org.br](http://www.ciee.org.br)

## Entenda como construir um perfil Campeão na plataforma do CIEE

O Centro de Integração Empresa-Escola - CIEE, maior ONG de inclusão social e empregabilidade jovem da América Latina, conta com milhares de vagas em todo o Brasil, principalmente quando se trata de estágio. Entretanto, alguns candidatos deixam de ser encaminhados para a primeira oportunidade no mundo do trabalho, pois suas informações não estão corretas, ou porque deixaram em branco os campos que dão destaque ao perfil pessoal.

A primeira dica para quem busca uma vaga de estágio é revisar todos os dados pessoais, especialmente o e-mail, número de contato e CEP. O sistema do CIEE funciona por geolocalização, então se o endereço está errado, o estudante pode ser direcionado para uma vaga distante, ou nem ao menos chegar nesta etapa do processo.

Tornar o perfil "campeão" exige sim mais dedicação, mas vale a pena. Dentro da plataforma do CIEE existe a possibilidade de inserir redação, teste de personalidade e até vídeo apresentação. Os estudantes que utilizam esses recursos se destacam e são chamados com mais frequência para um bate-papo com as empresas.

Acesse o portal do CIEE para conferir mais dicas e vagas:

<https://portal.ciee.org.br/quero-uma-vaga/>

[www.ciee.org.br](http://www.ciee.org.br)  
Atendimento por WhatsApp  
11 3003 2433

#CIEE IMPARÁVEL



*O CIEE atua há 55 anos na inclusão de jovens no mercado de trabalho, por meio de estágio e aprendizagem em empresas e órgãos públicos. Informações e inscrições gratuitas na unidade CIEE mais próxima.*

PAINEL DE VAGAS DE ESTÁGIO

- ENGENHARIA DE PRODUÇÃO - ESTÁGIO (5053451)**  
Cursando 1º ao 8º semestre ensino superior em Engenharia De Produção. Horário: a combinar. Bolsa auxílio: R\$1.800,00 ao mês. Benefícios: Auxílio Transporte.
- ENGENHARIA DE PRODUÇÃO - ESTÁGIO (5094776)**  
Cursando 3º ao 8º semestre ensino superior em Engenharia De Produção. Horário: 08:00 às 14:00. Bolsa auxílio: R\$1.471,00 ao mês. Benefícios: Fretado + Cesta Básica + Frango + Kit Aniversário + Alimentação no local, Residentes de Várzea Paulista, Jundiá, Francisco Morato e Franco da Rocha.
- ENGENHARIA DE ELETRICA ELETRÔNICA - ESTÁGIO (5103968)**  
Cursando 2º ao 8º semestre ensino superior em Engenharia Elétrica. Horário: A combinar. Bolsa auxílio: R\$1.200,00 ao mês. Benefícios: Auxílio Transporte, Vale Refeição, Recesso remunerado.
- CONTABILIDADE - ESTÁGIO (5077611)**  
Cursando 3º ao 8º semestre ensino superior em Ciências Contábeis. Horário: 08:00 às 14:00. Bolsa auxílio R\$ 2.135,30. Benefícios: Fretado + Assistência médica + Refeitório no local + Assistência odontológica + Vale alimentação - R\$ 450,00. Residir em Louveira ou região.
- CONTABILIDADE - ESTÁGIO (5100369)**  
Cursando 1º ao 6º semestre ensino superior em Ciências Contábeis. Horário: 08:00 às 14:00. Bolsa auxílio R\$ 500,00. Benefícios: Auxílio Transporte.
- ADMINISTRAÇÃO - ESTÁGIO (5035634)**  
Cursando 1º ao 6º semestre ensino superior em Administração. Horário: 09:00 às 15:00. Bolsa auxílio R\$ 1.200,00. Benefícios: Auxílio Transporte, Recesso remunerado.
- ADMINISTRAÇÃO - ESTÁGIO (5097424)**  
Cursando 1º ao 6º semestre ensino superior em Administração e correlatas. Horário: a combinar. Bolsa auxílio R\$1.100,00. Benefícios: Auxílio Transporte.
- ADMINISTRAÇÃO - ESTÁGIO (5123049)**  
Cursando 1º ao 6º semestre ensino superior em Administração e correlatas. Horário: a combinar. Bolsa auxílio R\$900,00. Benefícios: Auxílio Transporte.
- LICENCIATURA EM MATEMÁTICA - ESTÁGIO (5023271)**  
Cursando 1º ao 6º semestre ensino superior em Matemática. Horário: 13:00 às 17:00. Bolsa auxílio a combinar. Benefícios: Auxílio Transporte.
- ODONTOLOGIA - ESTÁGIO (5125456)**  
Cursando 1º ao 6º semestre ensino superior em Matemática. Horário: 09:00 às 16:30. Bolsa auxílio R\$1000,00. Benefícios: Auxílio Transporte.
- COMUNICAÇÃO - ESTÁGIO (5039736)**  
Cursando 3º ao 5º semestre ensino superior em Comunicação ou Marketing. 08:00 às 14:00. Bolsa auxílio R\$1.100,00. Benefícios: Auxílio Transporte, Vale Refeição.
- COMUNICAÇÃO - ESTÁGIO (5070002)**  
Cursando 3º ao 6º semestre ensino superior em Comunicação ou Marketing. 12:30 às 18:30. Bolsa auxílio R\$1.300,00. Benefícios: Auxílio Transporte, Assistência médica.
- TÉCNICO EM EDIFICAÇÕES - ESTÁGIO (5096697)**  
Cursando 1º ao 3º semestre em edificações. Horário: 09:00 às 15:00. Bolsa auxílio: R\$1.412,00 por mês. Benefícios: Auxílio Transporte.
- TÉCNICO EM ENFERMAGEM - ESTÁGIO (5116368)**  
Cursando 1º ao 3º semestre em enfermagem. Horário: 07:00 às 13:00. Bolsa auxílio: R\$995,00 por mês. Benefícios: Auxílio Transporte.
- TÉCNICO EM ADMINISTRAÇÃO - ESTÁGIO (5125888)**  
Cursando 1º ao 3º ano em Técnico em Administração. Horário: 11:30 às 17:30. Bolsa auxílio: R\$900,00 por mês. Benefícios: Auxílio Transporte.
- ENSINO MÉDIO - ESTÁGIO (5120557)**  
Cursando 1º ao 3º ano do Ensino Médio. Horário: 09:30 às 14:30. Bolsa auxílio: R\$600,00 por mês. Benefícios: Auxílio Transporte.
- ENSINO MÉDIO - ESTÁGIO (5120588)**  
Cursando 1º ao 3º ano do Ensino Médio. Horário: 14:15 às 19:15. Bolsa auxílio: R\$600,00 por mês. Benefícios: Auxílio Transporte.
- PRODUÇÃO - APRENDIZ (5034087)**  
Vaga para maiores de 18, Cursando ensino médio noturno ou ensino médio completo. Horário: 07:30 às 13:30. Salário: R\$1.037,40 por mês. Benefícios: Vale Transporte, Vale Alimentação.
- PRODUÇÃO - APRENDIZ (5108304)**  
Vaga para maiores de 18, Cursando ensino médio noturno ou ensino médio completo. Horário: 14:00 às 20:00. Salário: R\$1.412,40 por mês. Benefícios: Vale Transporte. Residir em Louveira e região.
- ATENDENTE DE RESTAURANTE - APRENDIZ (5108351)**  
Vaga para maiores de 18, Cursando ensino médio noturno ou ensino médio completo. Horário: 14:00 às 20:00. Salário: R\$1.412,40 por mês. Benefícios: Vale Transporte. Residir em Louveira e região.
- ADMINISTRAÇÃO - APRENDIZ (5089798)**  
Cursando ensino médio noturno ou ensino médio completo. Horário: 08:00 às 12:00. Salário: R\$6,42 por hora. Benefícios: Vale Transporte.
- ADMINISTRAÇÃO - APRENDIZ (5140993)**  
Cursando ensino médio noturno ou ensino médio completo. Horário: 09:00 às 15:00. Salário: R\$6,42 por hora. Benefícios: Vale Transporte.

Parceria Regional **Jornal de Jundiá**



Mais **informação** para você!



**ASSINE AGORA POR APENAS**

R\$ **0,27**

**CENTAVOS AO DIA\* PLANO DIGITAL ANUAL**

**(11) 98157.9861**

**E tenha acesso a exames e consultas com descontos de até 60% através da**

**JUNDCOR**  
INSTITUTO DE CARDIOLOGIA JUNDIAÍ

\*Valor da assinatura Digital anual R\$99,00. Forma de pagamento: boleto bancário.  
\*\*Ganhe descontos em consultas e exames. Consulte os profissionais conveniados.  
Acesse: [www.cartaojundcor.com.br](http://www.cartaojundcor.com.br)

Assine já **(11) 2136.6020 e 2136.6078.**

# CULTURA & THÉO

Domingo, 14 de Abril de 2024

CULTURA@JJ.COM.BR

## STAR TREK

### Personagem da série clássica voltará

A terceira temporada de “Star Trek: Strange New Worlds” está sendo filmada em Toronto e o Collider confirmou que Martin Quinn retornará.



Divulgação

## CORINGA

### ‘Delírio a Dois’ ganha trailer dublado

Na prévia em português, vemos como será a experiência de assistir Lady Gaga e Joaquin Phoenix falando a nossa língua.



Divulgação

**NA INFÂNCIA** Um conceito vem derrubando o mito de que os jogos são vilões

# Videogame pode ser aliado?

LETÍCIA MALATESTA  
lferranda@jj.com.br

Um novo conceito vem surgindo e derrubando o mito de que os jogos eletrônicos são vilões para as crianças. Os novos defensores dessa prática dizem que jogar videogame estimula o processo de criação e aumentam emoções bem como o nosso processo criativo.

Uma pesquisa realizada na Suíça pelos pesquisadores do Karolinska Institutet mostrou que crianças que jogaram mais videogames aumentaram sua inteligência em apro-

ximadamente 2,5 pontos de QI a mais do que a média.

Laura Moratti relata sobre como os jogos eletrônicos interferiram na vida de seus dois filhos de 12 anos, os gêmeos Arthur e Murilo. “O interesse por games começou com três anos e continua até hoje. Eles amam tudo que é relacionado, então acabam fazendo amizade com crianças que possuem o mesmo interesse.”

Murilo conta que os videogames o instigam. “O amor pelo videogame fez eu ter curiosidade sobre o assunto, me despertou a vontade de criar meu próprio jogo, então

decidi fazer aulas de programação para aprender e criar novos jogos”, diz.

Segundo a mãe, além do jogo estimular o interesse pela programação, também os ensinou a lidar com desafios. “Os jogos os ensinaram que mesmo com frustrações eles podem vencer desafios com persistência e repetições até alcançar os objetivos.”

### ATENÇÃO AO O QUE É CONSUMIDO

A psicóloga Juliana Camilo explica a ligação entre o aprendizado e o ato de jogar videogame, apontando



Arquivo pessoal

Os gêmeos Arthur e Murilo são apaixonados por games

que os jogos podem ser utilizados como uma ferramenta importante para o desenvolvimento cognitivo e social da criança. “Atualmente existem diversas pesquisas que comprovam a relação entre jogos eletrônicos e criatividade, habilidade motora e outras capacidades mentais. Isso acontece porque os jogos transformam o processo de aprendizagem em uma condição dinâmica, o que facilita na retenção de informações.”

Ela alerta, porém, sobre o uso excessivo das telas e o respeito a classificação etária dos jogos. “Um estudo realizado na Universidade de Oxford define que o período de até uma hora de utilização do videogame, respeitando as indi-

cações etárias e com a supervisão de responsáveis acerca do conteúdo a ser consumido, pode favorecer desenvolvimento, mas, por outro lado, crianças que faziam o uso por mais de três horas apresentavam problemas de socialização e comunicação”, pontua.

Isso porque, de acordo com ela, o uso exagerado pode trazer problemas diretos à saúde mental e física. “Consequências como sedentarismo e isolamento são condições comuns que podem surgir com o uso exagerado do videogame. Além disso, pode existir maior dificuldade de concentração, problemas de aprendizado e prejuízos relacionados à má postura e movimentos repetitivos”, finaliza.

## HORÓSCOPO

**ÁRIES**  
Quanto antes você se atrever a colocar um ponto final no que estiver ao seu alcance, mais rapidamente você desfrutará da liberdade disponível para se lançar ao futuro, e receber desse todas as instruções. É assim.

**TOURO**  
Estar bem não é suficiente, a alma, quando se sente bem, precisa compartilhar seu estado com alguém, porque o bem-estar é melhor ainda quando se irradia a outrem, contagiando essa pessoa com sua graça e leveza.

**GÊMEOS**  
Tenha em mente garantir mais estabilidade, consolidando seus planos através de pequenos passos, que com certeza serão mais eficientes do que buscar uma grande tacada que resolva tudo de uma vez só. Isso não acontecerá.

**CÂNCER**  
Motivos para refletir melhor há sobrando, mas as reflexões cobram um ambiente de sossego, no qual sua alma se sint segura, e isso só acontece na solidão. E neste momento talvez essa condição não esteja disponível.

**LEÃO**  
Agora é quando sua alma testemunha comportamentos que a fazem recuar para refletir melhor sobre a natureza das pessoas com que se envolveu, e isso é algo sábio de se fazer. Identificar as boas e as más pessoas.

**VIRGEM**  
Que suas ações sejam frutíferas, pela mera razão de serem orientadas para a promoção do bem e do que seja justo para o maior número possível de pessoas! Só assim, de semente em semente, se melhora o mundo. Só assim.

**LIBRA**  
Enquanto a mente viaja longe, refletindo e sonhando, aqui e agora há chances de se envolver em questões práticas, que aproximem sua realidade dos sonhos que, por enquanto ou de imediato, não seriam possíveis.

**ESCORPIÃO**  
Desconforto é ter de agir e não saber o que fazer, temporariamente não conseguindo discernir direito para distinguir a sempre tênue diferença entre o bem e o mal. Isso não depende de suas preferências.

**SAGITÁRIO**  
As pessoas oscilam e são indecisas, e isso perturba bastante seus planos, porque você depende delas para realizar seus propósitos. Permaneça com a alma aberta para ir se adaptando a essas oscilações. São inevitáveis.

**CAPRICÓRNIO**  
Dificilmente as pessoas se relacionam apenas por uma questão de empatia, às vezes não há empatia nenhuma e elas se relacionam assim mesmo, porque enxergam que, juntas, poderiam satisfazer interesses objetivos.

**AQUÁRIO**  
Nem sempre você conseguirá fazer tudo que deseja, e isso não há de gerar nem um instante de decepção, porque quando acontecer é porque a Vida tem outros planos para você, que seria melhor aceitar e seguir o fluxo.

**PEIXES**  
Sossego e paz interior são condições desejáveis neste momento, mas talvez as circunstâncias não ajudem nesse sentido. Ajudando ou não, encare tudo com leveza e alegria, porque o bom humor resolve tudo, sempre.

## PALAVRAS CRUZADAS DIRETAS

www.coquetel.com.br © Revistas COQUETEL

Compositor de "Estácio, Holly Estácio"	Rigidez em costumes e opiniões	(?) nobre: elemento como o neônio	Levar a (?): perder	Procedimento de segurança como o backup (Inform.)	Sergipe (sigla)	Dia Mundial do Trabalho
Agilidade						
Zealoso			Cartel do petróleo sediado em Viena			
Forma de governo monárquico	3.1416 (Mat.)	(?) Cavalcante, humorista	Prefixo: 3 vezes	Forno a (?): artefato de pizzarias		
				(?) Kamel, jornalista		
		Marisa Monte, cantora brasileira		Ensino Médio (abrev.)		
Tarcísio (?), ator Estrada, em inglês	Brinde que se fixa à geladeira		Moeda japonesa indivisível (lem.)			
		Nosso, em inglês		Oi, em inglês		
		Mecha de cabelo		Cálculo (símbolo)		
		Substância do interior das conchas				
Prorrogação (a data)	Despenca; cai			Deste (abrev.)		
	Musa de Carnaval			Guarda; conserva		
			Meio de restituição do imposto de Renda	Vermelho, em inglês		
Vasilha de madeira	A origem da esbirra e da califa (Cul.)	Fruito energético da dieta paraense	Nocivo; pernicioso			
Astúcia; espreiteza			Gonçalves (?), poeta romântico	Sem roupas		
Coragem (pop.)				Filho, em inglês		
Queda para divisão interior (fut.)		Aperta (a corda)				A indole da vila
		Cultos; seitas				Feito do rodo

BANCO

**SEUS PASSATEMPOS PREFERIDOS SEM SAIR DE CASA**

#FaçaCoquetel @editorcoquetel @coquetel

ASSINE AGORA!

www.coquetel.com.br

**Solução**

## ANIVERSARIANTES

### HOJE

Valdete Gilioli do Amaral



Marlene Cadamuro



Vanuil da Rocha Pereira

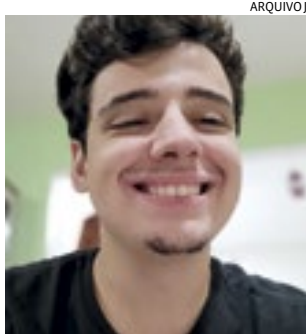

Guto Maltoni será felicitado pelos pais Cristina e Edison e pela irmã Naira



Aline Bergamini ganha os abraços do marido Sérgio e família

### AMANHÃ

Claudinei Costa e Gustavo M. Campos

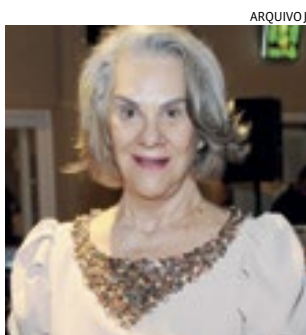

Maria Helena Alcadipani da Silveira



José Comitre

# ESPORTES

Domingo, 14 de Abril de 2024

ESPORTES@JJ.COM.BR

## 24 CORRIDAS

### F1 anuncia calendário da temporada 2025

A Fórmula 1 anunciou o calendário para 2025, mantendo as 24 corridas atuais e reorganizou datas. O GP da Austrália volta a receber a abertura.



## 56 VITÓRIAS CADA

### Temporada já se torna histórica na NBA

Três times de uma mesma conferência chegam empatados na última rodada da NBA: Oklahoma City, Minnesota Timberwolves e Denver Nuggets.



**TRATAMENTO** Em meio à toda pressão que atletas são submetidos, o acompanhamento psicológico passou a ser reconhecido como essencial

# Antes tabu, cuidado com saúde mental ganha força entre atletas

LUANA NASCIBENE  
lnascibene@jj.com.br

Antes tratado como tabu e dispensável por equipes e profissionais de áreas esportivas, a atenção com a saúde mental ganhou força entre atletas nos últimos anos. Em meio à toda exposição e pressão que desportistas são submetidos, o acompanhamento psicológico passou a ser reconhecido como essencial e vem sendo um assunto cada vez mais falado abertamente.

Não é comum imaginar que, em épocas passadas, atletas de alto rendimento pudessem falar abertamente sobre saúde mental e os problemas que afetam seu desempenho em jogos e competições. A questão passou a ganhar mais força recentemente e, um exemplo que repercutiu no mundo do esporte foi quando o atacante brasileiro Richarlison revelou que precisou buscar ajuda psicológica após enfrentar problemas emocionais que estavam o afetando também dentro de campo.

Outro exemplo que repercutiu no mundo todo foi quando a ginasta Simone Biles desistiu de competir por



Simone Biles desistiu dos Jogos Olímpicos de Tóquio 2020 por problemas psicológicos



A psicóloga do Paulista, Giovanna Silva, reforçou o impacto positivo da terapia

medalhas nas Olimpíadas de Tóquio 2020 por problemas com sua saúde mental. Em entrevista coletiva, na época que anunciou a desistência da competição, a atleta afirmou que os Jogos têm sido estressantes e que sentiu que precisava focar em seu bem-estar. “Acho que a saúde mental é mais importante nos esportes nesse momento. Temos que proteger nossas mentes e nossos corpos, e não apenas sair e fazer o que

o mundo quer que façamos.” A psicóloga das equipes femininas do Paulista, Giovanna Silva de Mello é especializada em psicologia esportiva e explica que busca por tratamento para questões de saúde mental deixou de ser um tabu e as mudanças que a terapia causa na vida do atleta são nítidas. “Eu fico muito feliz por sentir que é um espaço que foi aberto. Depois que a gente conquista algo, ele passa a ser essencial, ainda mais

quando os próprios jogadores narram isso em entrevistas, na televisão e nas redes sociais, mostrando a diferença que a terapia traz para a vida deles. É um assunto que vem tomando uma proporção maior e as pessoas vêm tendo conhecimento, principalmente porque os atletas não têm mais tanto bloqueio em falar abertamente sobre saúde mental”, ressalta a especialista. A psicóloga ainda explica que problemas emocionais

afetam diretamente o rendimento do atleta, e por isso a preparação física e mental devem andar juntas. “Os atletas precisam saber lidar com as adversidades, seja dentro ou fora de campo, para que os problemas não impactem diretamente no desempenho em jogo, porque é notável que, nesses casos, o rendimento diminui. E a psicologia faz essa função do manejo das emoções humanas. O profissional da psicologia analisa, avalia e

identifica a necessidade de cada atleta e, a partir disso, promove a mudança necessária, auxiliando na concentração, autoconfiança, motivação, em como lidar com frustração, ansiedade, estresse e o medo do erro que pode influenciar no desempenho em campo. Consequentemente, com um trabalho bem orientado, planejado, e desenvolvido de forma multidisciplinar, os resultados aparecem e fazem a diferença”, diz Giovanna.

## CORINTHIANS TAMBÉM JOGA

### Atual campeão, Verdão estreia hoje

Vitória e Palmeiras voltam a se enfrentar após mais de cinco anos, em duelo pela estreia de ambos, hoje, às 18h30, em Salvador, pela 1ª rodada do Campeonato Brasileiro. A partida mais recente entre as equipes foi pela última rodada do Brasileiro de 2018, quando o Verdão, com o título já garantido, venceu no Allianz Parque por 3 a 2.

O Verdão inicia o torneio em busca do 13º título brasileiro de sua história. O Vitória busca se manter na elite do futebol nacional.

## TIMÃO

O Corinthians também faz sua estreia no Campeonato Brasileiro e a parada não será fácil; joga contra o Atlético Mineiro - um dos favoritos ao título -, hoje, às 16h, na Neo Química Arena.

O meio-campista Igor Coronado falou sobre jogar pela primeira vez o Campeonato Brasileiro: “ansioso para iniciar o Brasileiro e estou muito feliz pelo trabalho que tem sido feito”, comentou o jogador.

## NOTAS

### PALMEIRAS VENCE NO JAYME CINTRA

Pela 5ª rodada do Campeonato Brasileiro Feminino, em jogo disputado no estádio Jayme Cintra, em Jundiaí, na noite de sexta-feira (12), o Palmeiras não teve dificuldades para derrotar o Avaí Kindermann, por 4 a 0. As Palestrinas assumiram, provisoriamente, o segundo lugar, com dez pontos. As catarinenses seguem com um ponto, em penúltimo, podendo terminar a rodada na lanterna se o Atlético Mineiro pontuar diante do América de Minas Gerais neste sábado (13), às 15h (horário de Brasília), na Arena Gregorão, em Contagem (MG).

### TV BRASIL VAI TRANSMITIR JOGOS

A partir de 20 de abril, o esporte feminino ganha ainda mais espaço na programação da TV Brasil. A emissora pública passa a transmitir as partidas do Campeonato Brasileiro Feminino Série A1, que reúne os maiores times e elencos da categoria. A estreia será entre Fluminense e Botafogo, no Estádio das Laranjeiras (RJ), às 15h, pela 6ª rodada da competição.

## BRASILEIRÃO FEMININO

### Brabas vencem santistas em rodada de protestos

O Campeonato Brasileiro Feminino de futebol está de volta, após interrupção de quase duas semanas para jogos entre seleções nacionais. Duas partidas abriram a quinta rodada da competição nesta sexta-feira (12). Destaque ao clássico alvinegro, entre Santos e Corinthians, na Vila Belmiro, com vitória da equipe da capital paulista por 3 a 1.

As Brabas chegaram ao quinto triunfo em cinco partidas, liderando a competição com 15 pontos. As santistas, com cinco pontos, aparecem em décimo lugar.

A partida em Santos marcou o retorno de Kleiton Lima ao comando das Sereias da Vila. Ele deixou o clube em setembro do ano passado, após denúncias apresentadas em cartas anônimas, de que teria cometido assédio moral e sexual. Recondicionado ao cargo, o técnico negou as acusações, alegando ser vítima de calúnia e difamação.

A coordenadora de futebol feminino santista, Thais Picarte, disse que o



A jogadoras do Corinthians alinharam com uma das mãos na boca

Peixe realizou uma apuração interna e que os argumentos contra Kleiton eram “frágeis”. Pelas redes sociais, algumas das 14 jogadoras que defenderam a equipe no ano passado negaram terem sido procuradas.

A volta de Kleiton motivou protestos. No Hino Nacional, as jogadoras do Corinthians alinharam com uma das mãos na bo-

ca, como se estivessem sendo “silenciadas”.

Antes de a bola rolar no outro jogo desta sexta, entre Palmeiras e Avaí Kindermann, no Estádio Jayme Cintra, em Jundiaí (SP), as atletas das duas equipes se reuniram e fizeram o mesmo gesto. No elenco alviverde, a volante Brena e a atacante Tainá Maranhão defenderam o Santos no ano passado.



Gabriel Menino e Naves durante último treino antes da estreia