

LOUVEIRA - 57 ANOS

# Jornal de Jundiá Regional

DOMINGO, 20 DE MARÇO DE 2022

## Olhar no futuro



Cuidar das pessoas no presente, mas sem nunca deixar de ter um olhar para o futuro é o desafio de Louveira. Com o maior PIB per capita da região, a cidade investe em melhorias no transporte público, no saneamento, na educação, na saúde, em obras viárias, sempre visando a qualidade de vida de seus moradores.

## Com os pés no presente





## ESPECIAL ANIVERSÁRIO

**ENTREVISTA** Prefeito de Louveira Estanislau Steck anuncia grande pacote de obras para beneficiar a população louveirense a partir de 21 de março

# Estanislau anuncia pacote de obras começando em 21 de março

O prefeito de Louveira, Estanislau Steck, prepara o anúncio de um grande pacote de obras, serviços e programas que, em diversas áreas, irão contribuir para que Louveira siga rumo ao seu desenvolvimento cada vez maior. Steck, nesta entrevista, faz um balanço do trabalho desenvolvido à frente da Prefeitura do município e avisa: vem muito mais por aí.

## REMÉDIO EM CASA

Estamos desenvolvendo um programa que será anunciado oficialmente no dia 21 de março, no aniversário da cidade, e que já está sendo antecipando. Os louveirenses vão receber em suas casas medicamentos de uso contínuo que hoje precisam retirar nas farmácias da Prefeitura. O 'Remédio em Casa' começa a funcionar ainda em março.

## FROTA DE ÔNIBUS

Também no dia 21 de março, a cidade vai ganhar uma frota nova de ônibus, todos com ar-condicionado e wi-fi gratuito, além de novas rotas e aumento da oferta de horários em itinerários que são mais procurados.



Prefeito de Louveira, Estanislau Steck, adianta que muitas novidades serão anunciadas a partir de 21 de março

## PLANO DIRETOR

O Plano Diretor é um dos principais documentos estratégicos que norteiam o desenvolvimento de um município. Em Louveira, teremos, no dia 22 de março, a primeira audiência pública de re-

visão do nosso Plano Diretor Participativo. Este será o ponto de partida para as discussões que a cidade precisa

fazer sobre assuntos importantes que vão nortear seu desenvolvimento nos próximos anos. É preciso lembrar que, por atuação do Ministério Público, a revisão do Plano Diretor feita em 2019, na gestão anterior, foi barrada na Justiça por falta de transparência e abertura para participação popular.

## HABITAÇÃO

Também no dia 21 de março vamos apresentar o novo cadastro para moradores que esperam para adquirir uma casa própria com programas da Prefeitura. Os critérios foram revistos e esse novo cadastro vai dar prioridade para as pessoas que têm menor renda, moram há mais tempo na cidade e se enquadram nos requisitos legais para esse tipo de moradia. A habitação é uma das principais demandas da cidade.

## MONTERREY

O aniversário da cidade

vai marcar o lançamento de um pacote de obras - e no dia 21 começarão as obras de implantação da rede de água no bairro Monterrey. O local é afastado cerca de 11 quilômetros do Centro da cidade e hoje é abastecido por caminhões-pipa fornecidos pela Prefeitura, que levam água toda semana para as casas. Com a rede implementada, a caixa d'água que já existe no bairro vai abastecer todas as casas. A previsão de entrega das obras é de um ano. Também vamos anunciar o asfaltamento de 12 quilômetros de ruas no bairro Monterrey, outra antiga reivindicação dos moradores.

## POLÍCIA CIVIL

Vamos entregar as obras de reforma da delegacia de Polícia Civil, um serviço importante que temos na cidade e que teve um prédio modernizado. A cerimônia deve ser na manhã do dia 21 de março.

## SUBSÍDIO DO MUNICÍPIO

# Transporte 52% mais barato

O transporte público em Louveira ficou 52% mais barato, depois que a Câmara aprovou, em maio de 2021, projeto de lei enviado pelo Executivo que previa passagens a R\$ 2 (de segunda a sexta) e tarifa subsidiada pela Prefeitura nos sábados, domingos e feriados.

Idosos e portadores de necessidades especiais têm isenção total da tarifa em todos os dias da semana.

Para fazer uso do benefício, os moradores de Louveira devem possuir o cartão de recarga do município, que deve ser adquirido no posto de atendimento da West Side, localizado na Rua An-

tônio Chicalhone nº 51, no bairro Santo Antônio.

Para garantir a redução do valor da passagem, a Prefeitura de Louveira prevê um investimento de aproximadamente R\$ 50 mil por mês, totalizando uma despesa anual de cerca de R\$ 460 mil em 2021 (a contar do mês de maio) e R\$ 612 mil nos anos seguintes.

Ao diminuir o valor da tarifa cobrada aos usuários do sistema, a Prefeitura de Louveira teve como meta incentivar a utilização do transporte público, atendendo os princípios, diretrizes e objetivos da Política Nacional de Mobilidade Urbana, a Lei 12.587/2012.



Prefeitura de Louveira passou a subsidiar passagens de ônibus

## AÇÃO SOCIAL

# Cestas básicas dão apoio na pandemia

A Prefeitura de Louveira entrega cestas de alimentos para as famílias cadastradas na Secretaria de Assistência Social. Em 2021, junto com a cesta, era entregue um cartão alimentação, carregado mensalmente (até julho), com crédito no valor de R\$ 200 para uso das famílias cadastradas na Secretaria de Assistência Social.

A entrega do auxílio seguiu os mesmos moldes adotados na distribuição anterior, realizada em

janeiro e fevereiro do ano passado, quando foram atendidas 4.056 famílias. Três locais foram utilizados para a retirada (Monterrey, Centro e Santo Antônio), com os moradores sendo divididos por ordem alfabética, para evitar aglomerações.

O auxílio faz parte de uma ação da Administração para oferecer suporte para as famílias da cidade que passam por dificuldades por conta dos efeitos da pandemia do coronavírus na economia.

## APOIO DO MUNICÍPIO



Louveira tem programas para subsidiar ensino superior e tecnológico

# Alunos de ensino superior têm bolsa

Louveira tem programas municipais de concessão de bolsas de estudos para ensino técnico e universitário. Este ano, os interessados deveriam entregar os documentos solicitados até 18 de março. As bolsas cobrem até 60% do valor da mensalidade.

Os programas Rumo ao Ensino Tecnológico (PRET) e Rumo ao Ensino Superior (PRES) concedem bolsas de estudo aos moradores de Louveira com baixa renda familiar. O pagamento é feito em reembolso, sendo 60% do va-

lor da mensalidade, com teto de R\$ 549,41 para o PRES e R\$ 517,88 para o PRET. Os valores estão sujeitos a reajustes.

Para ser beneficiado pelos programas, o aluno precisa alguns requisitos: morar há pelo menos três anos na cidade; não ter diploma de curso superior ou tecnológico anterior; não ser beneficiário de outra programa ou auxílio de bolsa; ter renda máxima familiar de até 7 salários mínimos (para o PRET) ou de até 5 salários mínimos (para o PRES).

## ESPORTES PARA O SANTO ANTÔNIO

# Complexo Terra da Uva inaugurado

Os louveirenses ganharam, em novembro de 2021, o Complexo Esportivo Terra da Uva, na região do Santo Antônio. O prefeito de Louveira, Estanislau Steck e o vice, Ricardo Barbosa, estiveram no local para a entrega do espaço, que permitirá a prática de uma série de atividades esportivas, para a população.

A abertura foi marcada por uma série de atividades gratuitas e abertas, como aula de capoeira, brinquedos infláveis e cama-elástica para as crianças. Além disso,

foram realizados jogos de futsal e futebol envolvendo equipes dos alunos das escolas da Secretaria de Esportes, Lazer e Juventude.

O Complexo Esportivo Terra da Uva tem 1,3 mil metros quadrados de área útil e está equipado com quadra de futebol society, ginásio poliesportivo, salão multiuso, vestiários, banheiros, bebedouros, sala de professores e almoxarifado.

Em breve a secretaria abrirá turmas para aulas esportivas dentro do salão multiuso.



Complexo Terra da Uva é a alegria do Jardim Santo Antônio



Cadastrados receberam cesta básica e cartão alimentação



## ESPECIAL ANIVERSÁRIO

**TECNOLOGIA** Aparelhos foram distribuídos para alunos do primeiro ao quinto ano do Ensino Fundamental e fase 5 da Educação Infantil do município

# Prefeitura entrega 4,1 mil tablets para alunos da rede municipal

A Prefeitura de Louveira entregou, em setembro, 4,1 mil tablets e chips de acesso à internet para alunos da Rede Municipal de Ensino. Os aparelhos foram distribuídos para crianças do 1º ao 5º ano do Ensino Fundamental e da Fase 5 da Educação Infantil.

A aquisição dos kits tecnológicos é mais um passo para facilitar o acesso dos alunos às atividades remotas desenvolvidas pelas escolas e aos conteúdos disponibilizados pelo sistema LouveiraEduca, plataforma de ensino online utilizada desde março de 2021.

A entrega dos tablets integra as ações adotadas pela Prefeitura de Louveira para garantir condições de acesso e ampliar as possibilidades de aprendizagem por meio de ferramentas digitais. Os tablets serão incorporados à educação na cidade, mesmo com o retorno presencial das aulas. Eles serão importantes na reposição de conteúdo atrasado com a pandemia e devem ganhar cada vez mais espaço no dia a dia nas salas de aula.

De acordo com a secretária de Educação, Maria Luciane Felipe de Paula, os estudantes poderão, além da aula presencial, contar com atividades de reforço do conteúdo



Tablets são mais um passo para acesso dos alunos a atividades remotas

por meio da plataforma LouveiraEduca, durante o contraturno escolar. Com essa iniciativa, a Prefeitura busca sanar os eventuais prejuízos causados pela pandemia.

#### KITS

Cada aluno do Ensino Fundamental (1º ao 5º ano) e da fase 5 da Educação Infantil recebeu um tablet, modelo Samsung GalaxyTab A8" 4G-T295, equipado com microfone embutido, capa protetora, película, cabo USB, carregador e um chip com dados móveis, já instalado para o estudante matriculado.

O tablet é de uso exclusivamente pedagógico sob a orientação dos professores

e será entregue bloqueado para sites que não sejam pedagógicos ou indicados pelos educadores.

A Secretaria de Educação disponibiliza assistência técnica para auxiliar os alunos em eventuais dificuldades ou necessidade de manutenção.

#### TERMO DE COMODATO

Para retirar os aparelhos, os pais ou responsáveis legais pelos alunos devem assinar um documento, chamado de Termo de Comodato. Nele, a família confirma o recebimento dos kits, aceita os termos de utilização e se responsabiliza pelos cuidados com os equipamentos, incluindo a prevenção a perdas e danos.



Aparelhos foram entregues aos estudantes após assinatura, pelos pais ou responsáveis, de termo de comodato

## EM QUE LOUVEIRA VOCÊ QUER VIVER?

É para responder a essa pergunta que a Prefeitura cuida da saúde e da educação. Do transporte e da habitação. Cuida da segurança e do desenvolvimento econômico.

Da cultura e do esporte. Do saneamento e do meio ambiente. Das ruas e das obras. Cuida das pessoas.

É para responder a essa pergunta que a Prefeitura cuida do presente e faz planos para o futuro.

E a gente faz tudo isso porque sabe em que Louveira você quer viver.

É em uma Louveira cada vez mais humana, que cuida de todos e de cada um. Que cuida de vidas.

Que cuida de você. Hoje e sempre.

Feliz Aniversário Louveira

57 ANOS

[louveira.sp.gov.br](http://louveira.sp.gov.br)



PREFEITURA DE  
**LOUVEIRA**



@louveiraprefeitura



## ESPECIAL ANIVERSÁRIO

**SEGURANÇA PÚBLICA** Convênio com o Estado foi assinado em novembro de 2021; base ficará no Burck

# Louveira terá Corpo de Bombeiros ainda em 2022

A Prefeitura de Louveira assinou, em novembro de 2021, o convênio com a Secretaria de Segurança do Estado de São Paulo para a instalação de uma base do Corpo de Bombeiros na cidade.

A previsão é de que a base, uma antiga reivindicação do Município, comece a funcionar até março de 2022.

A documentação foi assinada pelo prefeito de Louveira, Estanislau Steck, e pelo Major Allan Muniz de Andrade, comandante interino do 19º Grupamento do Corpo de Bombeiros de Jundiaí, a quem a unidade de Louveira estará subordinada.

“A base localizada na cidade aumenta o tempo de resposta para todo tipo de situação que os bombeiros podem atender: incêndios urbanos e florestais, salvamentos e resgates em acidentes de trânsito, urgências que envolvam altura, afogamento e resgate em qualquer necessidade”, disse o major Muniz.

Atualmente, as ocorrências de Louveira que necessitam de bombeiros são aten-



Prefeito de Louveira e Major Andrade discutiram detalhes para a implantação da base dos Bombeiros

didas pelas corporações de Vinhedo ou Jundiaí.

O Estado vai destinar para Louveira uma viatura auto-bomba de salvamento (ABS) e uma unidade de resgate. A base terá 15 bombeiros mili-

tares equipados com Equipamentos de Proteção Individual (EPIs) e equipamentos destinados ao combate de incêndio, salvamento e resgate.

“Cumprimos hoje mais uma solicitação que era fei-

ta pelos moradores há muitos anos. A base vai aumentar a segurança para todos e garantir uma vivência mais tranquila. Agradeço a todos os envolvidos nessa conquista para a cidade”, disse o prefeito Estanislau Steck.

A Secretaria de Segurança de Louveira informou que um prédio na região do Burck está sendo avaliado para a instalação da base. A área de implementação, assim como a manutenção das viaturas e do prédio, será de responsabilidade da Prefeitura. A base de Louveira vai pertencer ao 19º Grupamento de Jundiaí.

Estiverem presentes na assinatura do convênio, além do prefeito e do major Muniz, o vice-prefeito, Ricardo Barbosa; o secretário de Segurança, Osvaldo Roberto Candido; o capitão subcomandante interino do 19º GB, Osvaldo Julião Junior; o cabo do 19º GB, Adriano de Freitas Maia; o diretor da Guarda Municipal, Paulo Vicente Soares.



Secretário de Segurança visitou Sumaré para conhecer funcionamento

### PROJETO TABARANA

## Despoluir rio Capivari é meta para próximos anos

A Prefeitura de Louveira lançou um ambicioso projeto para despoluir o Rio Capivari no trecho que corta a cidade. A ação foi batizada de ‘Projeto Tabarana’, em alusão ao peixe com esse nome e que, segundo relatos históricos, era encontrado em abundância no rio em um passado recente. Hoje, ele desapareceu por conta da poluição.

O Capivari é um dos principais mananciais hídricos do município, atrás apenas do Córrego Fetá. Sua água é captada pela Secretaria de Água e Esgoto e distribuída, depois de tratada, para a população. Ele tem 180 quilômetros entre a nascente, em Jundiaí, e a foz, no município de Tietê, e passa pelos municípios de Vinhedo, Valinhos, Campinas, Monte Mor, Elias Fausto, Capivari e Rafard.

O projeto de despoluição é encabeçado pela Secretaria de Gestão Ambiental, prevê esforços de todas as secretarias municipais e conta com o envolvimento da população. Foi concebido com etapas de execução de curto, médio e longo prazo, já que envolve ações imedia-

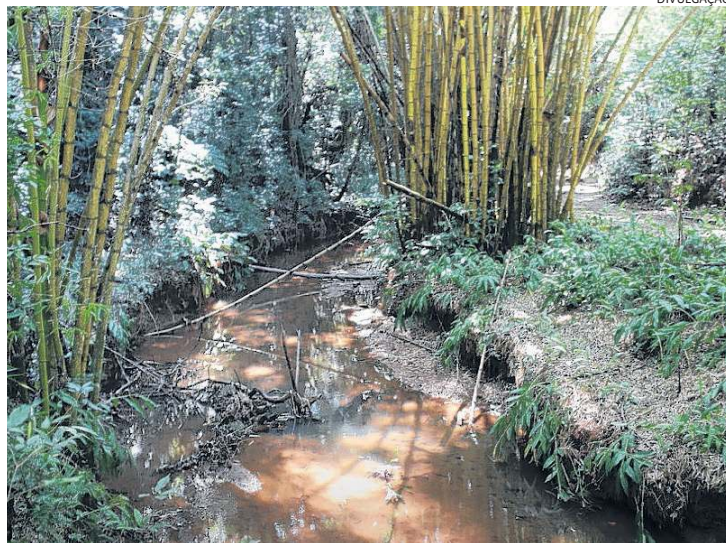

Despejo de esgoto é principal causa da ‘morte’ do Capivari

tas e também medidas que demandam mais tempo para serem viabilizadas.

#### DESCARTE IRREGULAR

O despejo irregular de esgoto é a principal causa do comprometimento da qualidade da água do Capivari. Em geral, esses lançamentos são feitos a partir de ligações clandestinas que ficam em áreas irregulares.

Para a despoluição, a Prefeitura já está trabalhando para identificar essas ligações

clandestinas e interromper o descarte. A previsão é de que o trabalho seja efetivado até 2025 e o descarte irregular seja reduzido de forma significativa ao longo desse período.

Além de reduzir esses lançamentos, o projeto de despoluição prevê também investir para preservar a mata ciliar do rio e das nascentes do seu entorno e recuperar essa mata em trechos onde isso for possível. Essas ações serão coordenadas pela Secretaria de Gestão Ambiental.

### MONITORAMENTO

## Câmeras se espalham por toda a cidade

A Prefeitura de Louveira vai ampliar o sistema de câmeras de segurança na cidade com a instalação de 34 pontos de monitoramento nos bairros e nas principais vias de acesso.

A instalação do novo sistema começa ainda nesta semana pela região do Monterrey. Serão 27 novos pontos de câmeras com sistema OCR (Optical Character Recognition), que reconhece placas e características de veículos, além de três pontos de monitoramento por câmeras PTZ (Pan/Tilt/Zoom), que são giratórias e com grande poder de alcance, e outros quatro totens de monitoramento.

Estes aparelhos contam com um conjunto de câmeras que, a partir da Central de Comunicações e Monitoramento (CECOM), permitem monitorar as localidades em 360 graus de forma simultânea, disponibilizando o zoom para aproximação da verificação de ocorrências, além de um canal de comunicação direto com a Guarda Municipal.

Para se adequar ao novo sistema, a sede da Guarda Municipal passará por reformas,

com ampliação da central de monitoramento, inclusão de novas telas de monitoramento e expansão de toda a estrutura do local.

Louveira hoje conta com 88 câmeras de monitoramento instaladas em entradas e saídas dos bairros, além das ruas e avenidas de maior movimento.

Segundo dados da Guarda, cerca de 90% dos crimes ocorridos em Louveira são solucionados com auxílio do Sistema de Monitoramento Municipal.

#### MONITORAMENTO

Os totens de monitoramento estão nas avenidas José Niero, Armando Steck, Ricieri Chiqueto e Praça da Bica.

As câmeras com sistema OCR ficam na avenida José Manfrim, ruas Catharina Calsavara Caldana e Atílio Biscuola, Comendador Guilherme Manfrim, avenidas José Manfrim, Nilo Traci, Silvério Finamore, Luiz Pereira dos Santos, Alexandre Biassi e Monsehor Antônio Benedito Spoladori, ruas Dez e Helaco, estradas Fazenda Conceição e Monterrey.



Foram instaladas câmeras dotadas de rastreamento pelo sistema OCR

### TRADIÇÃO

## Fazenda Santo Antônio, um presente para a cidade

Os moradores de Louveira ganharam mais um importante espaço para lazer e prática de exercícios físicos com a abertura da Fazenda Santo Antônio. Já no primeiro dia de funcionamento, dezenas de pessoas estiveram no local. O espaço, que é um dos ícones históricos do município, agora está de portões abertos e pode ser aproveitado para a realização de atividades ao ar livre. Por conta da pandemia, a Fazenda permanecerá aberta com restrições.

O horário de funcionamento é de segunda a sábado das 6h30 às 18h, e aos domingos e feriados, das 7h às 12h.

A Secretaria de Esporte, Lazer e Juventude orienta os frequentadores a levarem suas próprias garrafas de água, já que bebedouros e banheiros não estão em funcionamento por conta das restrições. Na entrada, equipes da Prefeitura realizam controle de acesso e orientam sobre o cumprimento de todos os protocolos de saúde.

Localizada na Estrada das Rainhas, no bairro Ponte Preta, a fazenda tem cerca de 250 mil metros quadrados de área



Fazenda Santo Antônio é um dos ícones da história de Louveira

e está passando por um processo de revitalização que será feito em etapas. Nesta primeira fase, além de pintura e plantio de grama, foi preparada uma pista de caminhada com 400 metros, toda sinalizada, que percorre um trecho da área da fazenda. O espaço também ganhou lixeiras, um bicicletário e bancos novos.

Além disso, foram feitas intervenções de paisagismo e obras de melhoria e de acabamento por todo o terreno. O portal de entrada também

passou por revitalização, e a região recebeu reforço de sinalização nas vias do entorno.

As etapas seguintes do processo de revitalização preveem ampliar as reformas, a criação de trilhas para pedestres e ciclistas em meio à natureza, além de áreas para lazer, espaços para piqueniques e locais para práticas esportivas como aulas de zumba e condicionamento físico. O projeto prevê também a realização de atividades culturais, como exposições.